



2024年3月期 決算短信〔日本基準〕(連結)

2024年5月10日

上場会社名 株式会社めぶきフィナンシャルグループ 上場取引所 東
 コード番号 7167 URL <https://www.mebuki-fg.co.jp/>
 代表者 (役職名) 取締役社長 (氏名) 秋野 哲也
 問合せ先責任者 (役職名) 経営企画部統括部長 (氏名) 小野 瀬 真一 (TEL) 029-300-2605
 定時株主総会開催予定日 2024年6月26日 配当支払開始予定日 2024年6月4日
 有価証券報告書提出予定日 2024年6月27日 特定取引勘定設置の有無 有
 決算補足説明資料作成の有無 : 有
 決算説明会開催の有無 : 有 (機関投資家、アナリスト向け)

(百万円未満、小数点第1位未満は切捨て)

1. 2024年3月期の連結業績 (2023年4月1日~2024年3月31日)

(1) 連結経営成績

(%表示は対前期増減率)

	経常収益		経常利益		親会社株主に帰属する 当期純利益	
	百万円	%	百万円	%	百万円	%
2024年3月期	310,068	△5.8	63,042	35.1	43,366	34.7
2023年3月期	329,457	22.8	46,631	△28.2	32,176	△25.0

(注) 包括利益 2024年3月期 116,584百万円(-%) 2023年3月期 △37,554百万円(-%)

	1株当たり 当期純利益	潜在株式調整後 1株当たり 当期純利益	自己資本 当期純利益率	総資産 経常利益率	経常収益 経常利益率
	円 銭	円 銭	%	%	%
2024年3月期	41.66	41.66	4.5	0.2	20.3
2023年3月期	29.90	29.89	3.4	0.2	14.1

(参考) 持分法投資損益 2024年3月期 -百万円 2023年3月期 -百万円

(2) 連結財政状態

	総資産	純資産	自己資本比率	1株当たり純資産
	百万円	百万円	%	円 銭
2024年3月期	21,786,134	989,399	4.5	973.55
2023年3月期	21,387,481	904,779	4.2	849.92

(参考) 自己資本 2024年3月期 989,324百万円 2023年3月期 904,685百万円

(注) 「自己資本比率」は、(期末純資産の部合計-期末新株予約権-期末非支配株主持分)を期末資産の部合計で除して算出しております。なお、本「自己資本比率」は、自己資本比率告示に定める自己資本比率ではありません。

(3) 連結キャッシュ・フローの状況

	営業活動による キャッシュ・フロー	投資活動による キャッシュ・フロー	財務活動による キャッシュ・フロー	現金及び現金同等物 期末残高
	百万円	百万円	百万円	百万円
2024年3月期	△23,541	△325,343	△31,950	4,421,493
2023年3月期	△3,368,097	922,430	△16,669	4,802,328

2. 配当の状況

	年間配当金					配当金総額 (合計)	配当性向 (連結)	純資産 配当率 (連結)
	第1四半期末	第2四半期末	第3四半期末	期末	合計			
	円 銭	円 銭	円 銭	円 銭	円 銭	百万円	%	%
2023年3月期	-	5.50	-	5.50	11.00	11,796	36.7	1.2
2024年3月期	-	6.00	-	6.00	12.00	12,328	28.7	1.3
2025年3月期(予想)	-	7.00	-	7.00	14.00		26.9	

3. 2025年3月期の連結業績予想 (2024年4月1日~2025年3月31日)

(%表示は、通期は対前期、四半期は対前年同四半期増減率)

	経常利益		親会社株主に帰属する 当期純利益		1株当たり当期純利益
	百万円	%	百万円	%	円 銭
第2四半期(累計)	36,500	8.8	25,000	6.2	24.87
通期	75,000	18.9	52,000	19.9	51.96

※ 注記事項

(1) 期中における重要な子会社の異動（連結範囲の変更を伴う特定子会社の異動） : 無

(2) 会計方針の変更・会計上の見積りの変更・修正再表示

- ① 会計基準等の改正に伴う会計方針の変更 : 無
 ② ①以外の会計方針の変更 : 無
 ③ 会計上の見積りの変更 : 無
 ④ 修正再表示 : 無

(3) 発行済株式数（普通株式）

① 期末発行済株式数（自己株式を含む）	2024年3月期	1,017,055,218株	2023年3月期	1,089,055,218株
② 期末自己株式数	2024年3月期	852,582株	2023年3月期	24,621,524株
③ 期中平均株式数	2024年3月期	1,040,762,513株	2023年3月期	1,075,922,321株

(参考) 個別業績の概要

1. 2024年3月期の個別業績（2023年4月1日～2024年3月31日）

(1) 個別経営成績 (%表示は対前期増減率)

	営業収益		営業利益		経常利益		当期純利益	
	百万円	%	百万円	%	百万円	%	百万円	%
2024年3月期	35,040	94.2	33,256	104.4	32,839	108.2	33,022	106.7
2023年3月期	18,040	△38.5	16,267	△40.9	15,770	△41.6	15,975	△41.3
	1株当たり 当期純利益		潜在株式調整後 1株当たり当期純利益					
	円 銭		円 銭					
2024年3月期	31.72		31.72					
2023年3月期	14.84		14.84					

(2) 個別財政状態

	総資産	純資産	自己資本比率	1株当たり純資産
	百万円	百万円	%	円 銭
2024年3月期	732,871	642,533	87.6	632.24
2023年3月期	731,775	641,476	87.6	602.58

(参考) 自己資本 2024年3月期 642,490百万円 2023年3月期 641,413百万円

(注) 「自己資本比率」は、(期末純資産の部合計－期末新株予約権)を期末資産の部合計で除して算出しております。
 なお、本「自己資本比率」は、自己資本比率告示に定める自己資本比率ではありません。

※ 決算短信は公認会計士又は監査法人の監査の対象外です

※ 業績予想の適切な利用に関する説明、その他特記事項

・本資料に記載されている業績見通し等の将来に関する記述は、当社が現在入手している情報及び合理的であると判断する一定の前提に基づいており、実際の業績等は今後の様々な要因により異なる結果となる可能性があります。

【添付資料】

○添付資料の目次

1. 経営成績等の概況	
(1) 当期の経営成績の概況	2
(2) 当期の財政状態の概況	3
(3) 今後の見通し	3
(4) 利益配分に関する基本方針及び当期・次期の配当	4
2. 企業集団の状況	5
3. 会計基準の選択に関する基本的な考え方	5
4. 連結財務諸表及び主な注記	
(1) 連結貸借対照表	6
(2) 連結損益計算書及び連結包括利益計算書	8
(3) 連結株主資本等変動計算書	10
(4) 連結キャッシュ・フロー計算書	12
(5) 継続企業の前提に関する注記	14
(6) 会計方針の変更・会計上の見積りの変更・修正再表示	14
(7) 連結財務諸表に関する注記事項	14
(セグメント情報等)	14
(1株当たり情報)	15
(重要な後発事象)	16
5. (参考) 主要な連結子会社の業績の概要	
(1) 個別業績の概要(株式会社常陽銀行)	17
(2) 個別業績の概要(株式会社足利銀行)	23
※ 2023年度決算説明資料	別添

1. 経営成績等の概況

(1) 当期の経営成績の概況

2023年度のがわが国経済は、コロナ禍からの社会経済活動の正常化が進む中で、設備投資や個人消費の持ち直しに加え、雇用にも改善の動きがみられ、緩やかな回復が続きました。一方、不安定な海外情勢、物価上昇や人手不足を背景とした供給制約などもあり、景気の先行きには下振れリスクも残す状況となりました。

当社グループの主要営業地盤である北関東地域においても、個人消費や鉱工業生産の持ち直しの動きに加え、雇用も緩やかな回復が続くなど、概ね同様の動きとなりました。

金融市場では、円の対米ドル相場は、日米の金融政策を巡り一時的に円高に振れる展開もあったものの、総じてみれば、年度を通し円安ドル高が進み、年度末は1ドル151円台となりました。日経平均株価は、好調な企業業績や東京証券取引所による市場構造改革を受けた企業価値向上への期待感などから、年度を通じて上昇し、2024年2月にはバブル期の高値を34年ぶりに更新しました。また、金利は、物価の上昇や賃金上げの動きなどを受けた日本銀行による金融政策の変更に伴い、長短ともに上昇に転じました。長期金利は、7月の日本銀行による長短金利操作（イールドカーブ・コントロール）の修正以降は急速な上昇に転じ、年末以降は落ち着きを取り戻したものの、年度当初の0.3%台から年度末0.7%台まで上昇しました。短期金利は、8年に及んだ日本銀行のマイナス金利政策が2024年3月の金融政策決定会合によって解除され、年度末にはマイナス圏からプラス圏へと転じました。

こうした環境のもと、当社グループでは、「長期ビジョン2030」に掲げた「地域とともにあゆむ価値創造グループ」の実現に向け、「第3次グループ中期経営計画」（計画期間：2022年度から2024年度までの3年間）を展開しております。当期におきましても、「地域を支えるビジネスモデルの追求」、「持続可能な経営基盤の構築」、「人材の育成・活躍促進」の3つの基本戦略のもと諸施策を展開いたしました。

「地域を支えるビジネスモデルの追求」では、法人分野において、子銀行である常陽銀行、足利銀行(以下、常陽銀行と足利銀行をあわせて「両子銀行」といいます。)による安定した資金供給に加え、取引先事業者の持続的成長と地域の社会課題の解決の両立（サステナビリティ）に向けた対話のもと、各種コンサルティングサービスの提供に取り組みました。また、取引先事業者の生産性向上や人手不足への対応に向け、デジタルトランスフォーメーション（DX）を支援するWEBサービス機能の強化や福利厚生サービスの充実などに取り組みました。

個人分野では、WEB口座開設機能の拡充や「バンキングアプリ」の各種取引機能を追加するなど、お客さまの利便性向上や非対面取引ニーズへの対応を引き続き強化しました。資産運用の面では、専用フリーダイヤル設置によるライフプランコンサルティングの相談受付体制の拡充や新NISA開始を契機とした金融教育の推進を図り、資産形成や多様な資産運用ニーズにお応えしました。さらに、相続相談の受付体制拡充、独身・単身高齢者の財産管理などをサポートするサービスの取扱い開始など、金融ジェロントロジーの知見も活用し、高齢化社会において地域の皆さまが安心して暮らし続けられる取組みにも力を入れました。

将来に向けた事業領域の拡大では、地域のカーボンニュートラルに資する事業の本格展開、スタートアップ企業との協業による事業創出や投資専門子会社による地元法人の株式取得を通じた事業承継支援に取り組みなど、着実にその歩を進めました。

「持続可能な経営基盤の構築」では、2022年11月に策定した「DX戦略ロードマップ」に基づき、デジタルチャネルの利便性向上、ペーパーレス化の推進とデータ利活用の高度化など、お客さまの利便性向上とあわせ、業務効率化や新たな価値の創出にも積極的に取り組みました。

また、気候変動リスク対応をはじめとした持続可能な社会の実現に向け、再生可能エネルギー電力の導入店舗の拡大や、再生可能エネルギーの地産地消に向けたメガソーラー開発を子銀行において決定するなど、当社グループの持続的成長と企業価値向上の好循環に向けた取組みを着実に進展させました。

「人材の育成・活躍促進」では、女性をはじめとする多様な人材がより一層活躍できる環境の整備に加え、「カムバック採用」や「リファラル採用」の実施、初任給の引き上げなど、多様な人材の確保に向けた施策展開を図りました。さらに、コンサルティングやIT分野等の高度スキル習得を目的とした研修メニューの充実や外部トレーニーの派遣など、人材育成の強化と合わせ、成長機会の提供を通じた働きがいの充実や従業員エンゲージメントの向上にも積極的に取り組みました。

以上のとおり、第3次グループ中期経営計画の諸施策を展開してきた結果、当期における当社グループの連結業績は、経常収益が3,100億68百万円となり、経常費用が2,470億26百万円となりました。

この結果、経常利益は630億42百万円となり、親会社株主に帰属する当期純利益は433億66百万円となりました。

(2) 当期の財政状態の概況

① 資産・負債・純資産の状況

当社グループの連結財政状態につきましては、総資産が前年度末比3,986億円増加の21兆7,861億円となり、純資産は前年度末比846億円増加の9,893億円となりました。

主要な科目につきましては、預金は、個人、法人、公共預金がともに増加したことにより、前年度末比5,366億円増加の17兆6,739億円、貸出金は、公共向け貸出が減少したものの、個人向け、法人向け貸出の増加等により、前年度末比2,220億円増加の12兆6,582億円、有価証券は、相場動向に応じたポートフォリオ運営に取り組んだ結果、前年度末比4,712億円増加の4兆1,335億円となりました。

② キャッシュ・フローの状況

当期の連結キャッシュ・フローにつきましては、営業活動によるキャッシュ・フローは235億円のマイナス、投資活動によるキャッシュ・フローは3,253億円のマイナス、財務活動によるキャッシュ・フローは319億円のマイナスとなりました。

これらにより、現金及び現金同等物の期末残高は4兆4,214億円となりました。

③ 自己資本比率の状況

当社の連結自己資本比率は12.71%となりました。

また、連結子会社における自己資本比率は、株式会社常陽銀行が連結で13.35%、単体で13.19%となり、株式会社足利銀行が連結で12.06%、単体で12.04%となりました。

(3) 今後の見通し

2024年度の業績につきましては、以下のとおり予想しております。

【連結業績予想】

(連結業績予想)	めぶきFG	
	中間期	通期
経常利益	365億円	750億円
親会社株主に帰属する 当期(中間)純利益	250億円	520億円

【参考：主要な連結子会社の業績予想】

(単体業績予想)	2行合算					
	2行合算		常陽銀行		足利銀行	
	中間期	通期	中間期	通期	中間期	通期
経常利益	330億円	690億円	220億円	460億円	110億円	230億円
当期(中間)純利益	225億円	480億円	150億円	320億円	75億円	160億円

業績見通しは、現時点で入手可能な情報を前提に予想しておりますが、修正が必要となった場合には速やかに開示いたします。

(4) 利益配分に関する基本方針及び当期・次期の配当

剰余金の配当等会社法第459条第1項各号に定める事項については、法令に別段の定めがある場合を除き、株主総会決議によらず取締役会の決議とする旨を定款に定めております。

剰余金の配当につきましては、当社グループとしての成長に向けた資本の確保と、株主の皆さまへの適切な利益還元のバランスを考慮し、総還元性向40%以上を目安といたします。水準等につきましては、引き続き検討してまいります。

当年度の期末配当につきましては、1株当たり6円の配当を行うことといたしました。なお、年間配当は12円となります(中間配当6円)。

次期の配当につきましては、上記方針に基づき、2円増配の1株当たり年間配当金14円(うち中間配当7円)を予定しております。

2. 企業集団の状況

(1) 事業の内容

当社グループは、当社及び連結子会社16社で構成され、銀行業務を中心に、リース業務、証券業務、保証業務、クレジットカード業務などの金融サービスに係る事業を行っております。

当社は、当社の子会社に係る経営管理及びそれに附帯する業務を行っております。

(2) 事業系統図

2024年3月31日現在

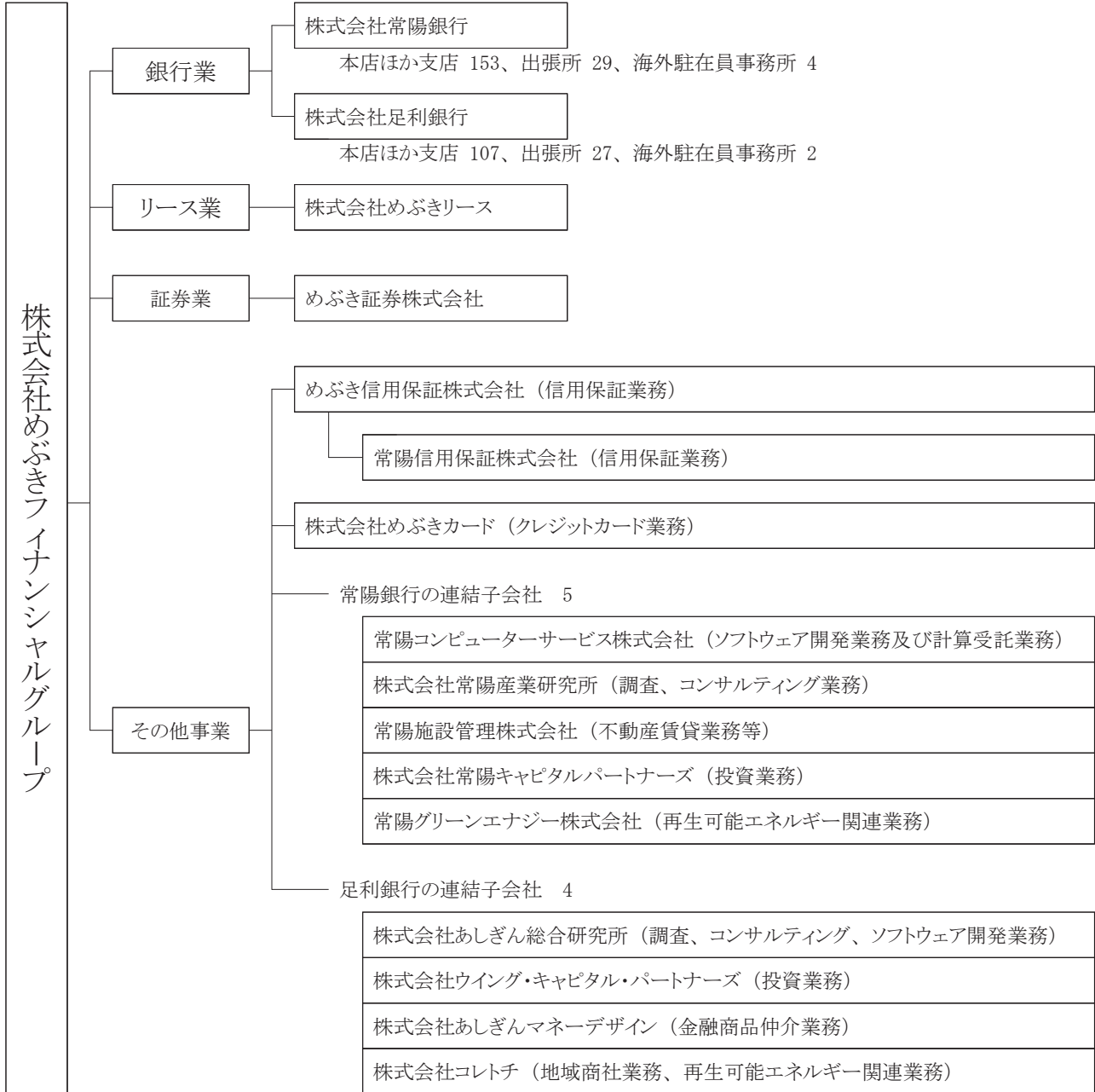

(注) 当社は、2023年4月1日付で株式会社常陽銀行が保有する常陽信用保証株式会社 (以下、「常陽信用保証」) の全株式を現物配当により取得し、めぶき信用保証株式会社 (以下、「めぶき信用保証」) を完全親会社、常陽信用保証を完全子会社とする株式交換により、常陽信用保証をめぶき信用保証の完全子会社としました。

3. 会計基準の選択に関する基本的な考え方

当社グループは、日本基準を適用しております。

なお、IFRS (国際会計基準) の適用につきましては、国内外の諸情勢を考慮の上、適切に対応していく方針であります。

4. 連結財務諸表及び主な注記

(1) 連結貸借対照表

(単位：百万円)

	前連結会計年度 (2023年3月31日)	当連結会計年度 (2024年3月31日)
資産の部		
現金預け金	4,818,749	4,438,860
コールローン及び買入手形	24,115	88,843
買入金銭債権	10,341	7,302
特定取引資産	3,962	5,316
金銭の信託	3,010	2,824
有価証券	3,662,309	4,133,551
貸出金	12,436,196	12,658,245
外国為替	17,216	9,383
リース債権及びリース投資資産	60,454	60,873
その他資産	247,636	260,188
有形固定資産	101,567	102,511
建物	36,459	35,734
土地	52,657	52,116
リース資産	31	25
建設仮勘定	170	278
その他の有形固定資産	12,248	14,356
無形固定資産	13,523	12,956
ソフトウェア	10,272	9,491
その他の無形固定資産	3,250	3,465
退職給付に係る資産	40,791	72,065
繰延税金資産	20,027	2,878
支払承諾見返	19,448	15,227
貸倒引当金	△91,859	△84,886
投資損失引当金	△8	△8
資産の部合計	21,387,481	21,786,134
負債の部		
預金	17,137,285	17,673,968
譲渡性預金	371,289	126,689
コールマネー及び売渡手形	555,552	537,778
売現先勘定	112,902	149,362
債券貸借取引受入担保金	111,887	107,444
特定取引負債	1,122	1,553
借入金	2,000,858	1,975,065
外国為替	8,350	1,548
信託勘定借	2,983	3,070
その他負債	147,695	181,578
役員賞与引当金	183	260
役員退職慰労引当金	29	33
睡眠預金払戻損失引当金	1,954	1,772
偶発損失引当金	2,103	1,882
ポイント引当金	564	592
利息返還損失引当金	4	5
特別法上の引当金	2	2
繰延税金負債	0	10,658
再評価に係る繰延税金負債	7,929	7,844
負ののれん	553	395
支払承諾	19,448	15,227
負債の部合計	20,482,702	20,796,735

(単位：百万円)

	前連結会計年度 (2023年3月31日)	当連結会計年度 (2024年3月31日)
純資産の部		
資本金	117,495	117,495
資本剰余金	125,705	98,980
利益剰余金	622,845	654,319
自己株式	△7,181	△316
株主資本合計	858,864	870,478
その他有価証券評価差額金	18,692	77,279
繰延ヘッジ損益	7,435	4,980
土地再評価差額金	12,088	11,895
退職給付に係る調整累計額	7,604	24,690
その他の包括利益累計額合計	45,821	118,845
新株予約権	62	43
非支配株主持分	31	32
純資産の部合計	904,779	989,399
負債及び純資産の部合計	21,387,481	21,786,134

(2) 連結損益計算書及び連結包括利益計算書

連結損益計算書

(単位：百万円)

	前連結会計年度 (自 2022年4月1日 至 2023年3月31日)	当連結会計年度 (自 2023年4月1日 至 2024年3月31日)
経常収益	329,457	310,068
資金運用収益	171,124	183,435
貸出金利息	110,018	117,518
有価証券利息配当金	55,491	61,260
コールローン利息及び買入手形利息	397	406
預け金利息	4,817	3,860
その他の受入利息	399	390
信託報酬	27	31
役務取引等収益	56,943	61,275
特定取引収益	1,890	576
その他業務収益	16,456	8,270
その他経常収益	83,015	56,479
償却債権取立益	2,662	2,032
株式等売却益	45,495	19,166
その他の経常収益	34,856	35,280
経常費用	282,825	247,026
資金調達費用	22,210	42,554
預金利息	2,524	4,069
譲渡性預金利息	13	13
コールマネー利息及び売渡手形利息	1,883	2,966
売現先利息	3,591	8,677
債券貸借取引支払利息	3,361	5,281
借入金利息	1,601	2,763
その他の支払利息	9,233	18,783
役務取引等費用	14,266	15,890
その他業務費用	91,616	39,718
営業経費	107,016	107,600
その他経常費用	47,714	41,262
貸倒引当金繰入額	8,045	1,549
その他の経常費用	39,669	39,712
経常利益	46,631	63,042
特別利益	241	114
固定資産処分益	241	114
特別損失	917	1,296
固定資産処分損	479	390
減損損失	438	906
税金等調整前当期純利益	45,955	61,860
法人税、住民税及び事業税	12,421	22,459
法人税等調整額	1,357	△3,966
法人税等合計	13,779	18,493
当期純利益	32,176	43,366
非支配株主に帰属する当期純利益又は非支配株主に 帰属する当期純損失(△)	△0	0
親会社株主に帰属する当期純利益	32,176	43,366

連結包括利益計算書

	(単位：百万円)	
	前連結会計年度 (自 2022年4月1日 至 2023年3月31日)	当連結会計年度 (自 2023年4月1日 至 2024年3月31日)
当期純利益	32,176	43,366
その他の包括利益	△69,730	73,217
その他有価証券評価差額金	△72,857	58,587
繰延ヘッジ損益	700	△2,455
退職給付に係る調整額	2,426	17,085
包括利益	△37,554	116,584
(内訳)		
親会社株主に係る包括利益	△37,553	116,583
非支配株主に係る包括利益	△0	0

(3) 連結株主資本等変動計算書

前連結会計年度(自 2022年4月1日 至 2023年3月31日)

(単位:百万円)

	株主資本				
	資本金	資本剰余金	利益剰余金	自己株式	株主資本合計
当期首残高	117,495	125,692	602,694	△2,357	843,524
当期変動額					
剰余金の配当			△11,881		△11,881
親会社株主に帰属する 当期純利益			32,176		32,176
自己株式の取得				△5,000	△5,000
自己株式の処分		13		176	189
土地再評価差額金の取崩			△144		△144
株主資本以外の項目の 当期変動額(純額)					
当期変動額合計	—	13	20,151	△4,824	15,339
当期末残高	117,495	125,705	622,845	△7,181	858,864

	その他の包括利益累計額					新株予約権	非支配 株主持分	純資産合計
	その他 有価証券 評価差額金	繰延ヘッジ 損益	土地再評価 差額金	退職給付に 係る 調整累計額	その他の 包括利益 累計額合計			
当期首残高	91,550	6,734	11,944	5,177	115,407	130	—	959,063
当期変動額								
剰余金の配当								△11,881
親会社株主に帰属する 当期純利益								32,176
自己株式の取得								△5,000
自己株式の処分								189
土地再評価差額金の取崩								△144
株主資本以外の項目の 当期変動額(純額)	△72,857	700	144	2,426	△69,586	△68	31	△69,623
当期変動額合計	△72,857	700	144	2,426	△69,586	△68	31	△54,283
当期末残高	18,692	7,435	12,088	7,604	45,821	62	31	904,779

当連結会計年度(自 2023年4月1日 至 2024年3月31日)

(単位:百万円)

	株主資本				
	資本金	資本剰余金	利益剰余金	自己株式	株主資本合計
当期首残高	117,495	125,705	622,845	△7,181	858,864
当期変動額					
剰余金の配当			△12,085		△12,085
親会社株主に帰属する 当期純利益			43,366		43,366
自己株式の取得				△20,000	△20,000
自己株式の処分		15		125	140
自己株式の消却		△26,740		26,740	—
土地再評価差額金の取崩			192		192
株主資本以外の項目の 当期変動額(純額)					
当期変動額合計	—	△26,725	31,473	6,865	11,613
当期末残高	117,495	98,980	654,319	△316	870,478

	その他の包括利益累計額					新株予約権	非支配 株主持分	純資産合計
	その他 有価証券 評価差額金	繰延ヘッジ 損益	土地再評価 差額金	退職給付に 係る 調整累計額	その他の 包括利益 累計額合計			
当期首残高	18,692	7,435	12,088	7,604	45,821	62	31	904,779
当期変動額								
剰余金の配当								△12,085
親会社株主に帰属する 当期純利益								43,366
自己株式の取得								△20,000
自己株式の処分								140
自己株式の消却								
土地再評価差額金の取崩								192
株主資本以外の項目の 当期変動額(純額)	58,587	△2,455	△192	17,085	73,024	△19	0	73,006
当期変動額合計	58,587	△2,455	△192	17,085	73,024	△19	0	84,619
当期末残高	77,279	4,980	11,895	24,690	118,845	43	32	989,399

(4) 連結キャッシュ・フロー計算書

	(単位：百万円)	
	前連結会計年度 (自 2022年4月1日 至 2023年3月31日)	当連結会計年度 (自 2023年4月1日 至 2024年3月31日)
営業活動によるキャッシュ・フロー		
税金等調整前当期純利益	45,955	61,860
減価償却費	9,113	9,278
減損損失	438	906
負ののれん償却額	△158	△158
貸倒引当金の増減(△)	△1,941	△6,972
役員賞与引当金の増減額(△は減少)	△97	76
退職給付に係る資産の増減額(△は増加)	△4,245	△3,725
退職給付に係る負債の増減額(△は減少)	△361	-
役員退職慰労引当金の増減額(△は減少)	5	4
睡眠預金払戻損失引当金の増減(△)	△229	△181
偶発損失引当金の増減額(△は減少)	△245	△221
ポイント引当金の増減額(△は減少)	56	27
利息返還損失引当金の増減額(△は減少)	△3	1
資金運用収益	△171,124	△183,435
資金調達費用	22,210	42,554
有価証券関係損益(△)	45,446	20,012
金銭の信託の運用損益(△は運用益)	18	185
為替差損益(△は益)	△63,146	△91,169
固定資産処分損益(△は益)	237	275
特定取引資産の純増(△)減	627	△1,354
特定取引負債の純増減(△)	779	430
貸出金の純増(△)減	△698,819	△222,048
預金の純増減(△)	311,549	536,682
譲渡性預金の純増減(△)	60,564	△244,599
借入金(劣後特約付借入金を除く)の純増減(△)	△1,794,841	△25,793
預け金(現金同等物を除く)の純増(△)減	△10,399	△946
コールローン等の純増(△)減	△17,338	△61,689
コールマネー等の純増減(△)	△524,665	18,686
債券貸借取引受入担保金の純増減(△)	△714,939	△4,442
外国為替(資産)の純増(△)減	4	7,832
外国為替(負債)の純増減(△)	3,960	△6,802
リース債権及びリース投資資産の純増(△)減	4,870	△418
信託勘定借の純増減(△)	△63	86
資金運用による収入	172,506	179,526
資金調達による支出	△20,090	△42,172
その他	△7,023	△1,144
小計	△3,351,387	△18,849
法人税等の支払額	△16,709	△4,691
営業活動によるキャッシュ・フロー	△3,368,097	△23,541
投資活動によるキャッシュ・フロー		
有価証券の取得による支出	△785,895	△1,300,531
有価証券の売却による収入	1,323,150	639,179
有価証券の償還による収入	392,058	346,014
金銭の信託の増加による支出	△1,002	-
有形固定資産の取得による支出	△3,640	△5,766
有形固定資産の売却による収入	426	196
無形固定資産の取得による支出	△2,363	△4,188
その他	△303	△248
投資活動によるキャッシュ・フロー	922,430	△325,343

(単位:百万円)

	前連結会計年度 (自 2022年4月1日 至 2023年3月31日)	当連結会計年度 (自 2023年4月1日 至 2024年3月31日)
財務活動によるキャッシュ・フロー		
自己株式の取得による支出	△5,000	△20,000
自己株式の売却による収入	180	135
配当金の支払額	△11,881	△12,085
非支配株主からの払込みによる収入	32	—
財務活動によるキャッシュ・フロー	△16,669	△31,950
現金及び現金同等物に係る換算差額	16	0
現金及び現金同等物の増減額 (△は減少)	△2,462,319	△380,835
現金及び現金同等物の期首残高	7,264,647	4,802,328
現金及び現金同等物の期末残高	4,802,328	4,421,493

(5) 継続企業の前提に関する注記

該当ありません。

(6) 会計方針の変更・会計上の見積りの変更・修正再表示

該当ありません。

(追加情報)

債務者区分の決定にあたり、新型コロナウイルス感染症の影響等を受けると見込まれる債務者の業績変化の見直し等を反映させておりました。

しかしながら、新型コロナウイルス感染症の感染症法上の位置づけが「5類感染症」に移行するなど、新型コロナウイルス感染症が債務者の業績変化の見直し等に与える影響は縮小傾向にあり、その不確実性が翌連結財務諸表に及ぼす影響も縮小しております。

当連結会計年度においては、上記の仮定に基づいて貸倒引当金の見直しを行っております。

(7) 連結財務諸表に関する注記事項

(セグメント情報等)

【セグメント情報】

当社グループは、銀行業務を中心とした総合金融サービスを提供しております。また、当社の取締役会や経営会議は、グループにおける経営資源の配分を決定し、業績を評価しております。なお、当社グループの報告セグメントは、銀行業務のみであります。銀行業務以外の事業については重要性が乏しいことから、セグメント情報の記載を省略しております。

【関連情報】

前連結会計年度（自 2022年4月1日 至 2023年3月31日）

1. サービスごとの情報

(単位：百万円)

	貸出業務	有価証券 投資業務	その他	合計
外部顧客に対する経常収益	110,018	104,020	115,418	329,457

(注) 一般企業の売上高に代えて、経常収益を記載しております。

2. 地域ごとの情報

(1) 経常収益

当社グループは、本邦の外部顧客に対する経常収益に区分した金額が連結損益計算書の経常収益の90%を超えるため、記載を省略しております。

(2) 有形固定資産

当社グループは、本邦に所在している有形固定資産の金額が連結貸借対照表の有形固定資産の金額の90%を超えるため、記載を省略しております。

3. 主要な顧客ごとの情報

特定の顧客に対する経常収益で連結損益計算書の経常収益の10%以上を占めるものがないため、記載を省略しております。

当連結会計年度（自 2023年4月1日 至 2024年3月31日）

1. サービスごとの情報

(単位：百万円)

	貸出業務	有価証券 投資業務	その他	合計
外部顧客に対する経常収益	117,518	80,779	111,769	310,068

(注) 一般企業の売上高に代えて、経常収益を記載しております。

2. 地域ごとの情報

(1) 経常収益

当社グループは、本邦の外部顧客に対する経常収益に区分した金額が連結損益計算書の経常収益の90%を超えるため、記載を省略しております。

(2) 有形固定資産

当社グループは、本邦に所在している有形固定資産の金額が連結貸借対照表の有形固定資産の金額の90%を超えるため、記載を省略しております。

3. 主要な顧客ごとの情報

特定の顧客に対する経常収益で連結損益計算書の経常収益の10%以上を占めるものがないため、記載を省略しております。

【報告セグメントごとの固定資産の減損損失に関する情報】

当社グループが営む銀行業務以外の事業については重要性が乏しいことから、記載を省略しております。

【報告セグメントごとののれんの償却額及び未償却残高に関する情報】

当社グループが営む銀行業務以外の事業については重要性が乏しいことから、記載を省略しております。

【報告セグメントごとの負ののれん発生益に関する情報】

該当事項はありません。

(1株当たり情報)

	前連結会計年度 (自 2022年4月1日 至 2023年3月31日)	当連結会計年度 (自 2023年4月1日 至 2024年3月31日)
1株当たり純資産額	849円92銭	973円55銭
1株当たり当期純利益金額	29円90銭	41円66銭
潜在株式調整後1株当たり当期純利益金額	29円89銭	41円66銭

(注) 1. 1株当たり純資産額の算定上の基礎は、次のとおりであります。

		前連結会計年度 (2023年3月31日)	当連結会計年度 (2024年3月31日)
純資産の部の合計額	百万円	904,779	989,399
純資産の部の合計額から控除する金額	百万円	93	75
(うち、新株予約権)	百万円	62	43
(うち、非支配株主持分)	百万円	31	32
普通株式に係る期末の純資産額	百万円	904,685	989,324
1株当たり純資産額の算定に 用いられた期末の普通株式の数	千株	1,064,433	1,016,202

2. 1株当たり当期純利益金額及び潜在株式調整後1株当たり当期純利益金額の算定上の基礎は、次のとおりであります。

		前連結会計年度 (自 2022年4月1日 至 2023年3月31日)	当連結会計年度 (自 2023年4月1日 至 2024年3月31日)
1株当たり当期純利益金額			
親会社株主に帰属する当期純利益	百万円	32,176	43,366
普通株主に帰属しない金額	百万円	—	—
普通株式に係る親会社株主に帰属する当期純利益	百万円	32,176	43,366
普通株式の期中平均株式数	千株	1,075,922	1,040,762
潜在株式調整後1株当たり当期純利益金額			
親会社株主に帰属する当期純利益調整額	百万円	—	—
普通株式増加数	千株	267	167
うち、新株予約権	千株	267	167
希薄化効果を有しないため、潜在株式調整後1株当たり当期純利益の算定に含めなかった潜在株式の概要		—	—

(重要な後発事象)

(自己株式の取得)

当社は、2024年5月10日開催の取締役会において、株主還元の充実ならびに資本効率の向上を目的に会社法第459条第1項の規定による定款の定めに基づき自己株式を取得することを決議いたしました。

- (1) 取得する株式の種類 普通株式
- (2) 取得する株式の総数 20,000,000株 (上限)
(発行済株式総数 (自己株式を除く) に対する割合1.96%)
- (3) 株式の取得価額の総額 10,000,000,000円 (上限)
- (4) 取得期間 2024年5月13日～2024年7月31日
- (5) 取得の方法 東京証券取引所における市場買付

5. (参考) 主要な連結子会社の業績の概要

(1) 個別業績の概要 (株式会社常陽銀行)

1. 2024年3月期の個別業績 (2023年4月1日～2024年3月31日)

(1) 個別経営成績

(%表示は、対前期増減率)

	経常収益		経常利益		当期純利益	
	百万円	%	百万円	%	百万円	%
2024年3月期	163,485	△14.2	38,012	28.3	26,395	△19.5
2023年3月期	190,671	42.7	29,611	△21.9	32,816	33.3

(2) 個別財政状態

	総資産	純資産	自己資本比率
	百万円	百万円	%
2024年3月期	13,115,309	628,664	4.7
2023年3月期	13,348,942	587,034	4.3

(参考)自己資本 2024年3月期 628,664 百万円 2023年3月期 587,034 百万円

(注)「自己資本比率」は、期末純資産の部合計を期末資産の部合計で除して算出しております。

なお、本「自己資本比率」は、自己資本比率告示に定める自己資本比率ではありません。

個別財務諸表

貸借対照表

【株式会社常陽銀行】

(単位：百万円)

	前事業年度 (2023年3月31日)	当事業年度 (2024年3月31日)
資産の部		
現金預け金	3,594,163	2,854,604
現金	84,524	85,666
預け金	3,509,639	2,768,938
コールローン	15,662	85,799
買入金銭債権	4,104	1,159
特定取引資産	2,853	4,157
商品有価証券	170	125
特定金融派生商品	2,682	3,032
その他の特定取引資産	—	999
有価証券	2,343,178	2,706,861
国債	168,971	365,966
地方債	805,364	643,644
社債	464,499	579,271
株式	183,894	243,493
その他の証券	720,449	874,485
貸出金	7,222,981	7,302,897
割引手形	11,392	12,552
手形貸付	174,261	176,789
証書貸付	6,453,463	6,502,617
当座貸越	583,863	610,937
外国為替	13,503	3,657
外国他店預け	12,557	3,511
買入外国為替	77	73
取立外国為替	868	72
その他資産	99,534	104,326
未決済為替貸	558	1,763
前払費用	584	456
未収収益	8,768	10,781
先物取引差入証拠金	160	410
金融派生商品	10,201	8,337
金融商品等差入担保金	13,790	15,344
その他の資産	65,471	67,232
有形固定資産	66,389	67,165
建物	23,057	22,647
土地	37,756	37,240
リース資産	229	110
建設仮勘定	89	218
その他の有形固定資産	5,257	6,947
無形固定資産	6,796	7,504
ソフトウェア	4,303	4,779
リース資産	8	—
その他の無形固定資産	2,483	2,725
前払年金費用	5,818	8,102
繰延税金資産	5,726	—
支払承諾見返	10,972	8,096
貸倒引当金	△42,734	△39,015
投資損失引当金	△8	△8
資産の部合計	13,348,942	13,115,309

(単位：百万円)

	前事業年度 (2023年3月31日)	当事業年度 (2024年3月31日)
負債の部		
預金	10,251,286	10,619,510
当座預金	230,178	263,064
普通預金	7,410,480	7,854,338
貯蓄預金	42,600	41,583
通知預金	11,218	9,822
定期預金	2,391,354	2,313,097
その他の預金	165,454	137,604
譲渡性預金	202,733	32,203
コールマネー	555,552	46,778
売現先勘定	60,359	128,304
債券貸借取引受入担保金	37,072	—
特定取引負債	1,122	1,553
特定金融派生商品	1,122	1,553
借入金	1,569,130	1,557,432
借入金	1,569,130	1,557,432
外国為替	7,870	1,256
売渡外国為替	461	668
未払外国為替	7,408	587
信託勘定借	1,508	1,619
その他負債	50,251	67,605
未決済為替借	447	1,391
未払法人税等	665	10,760
未払費用	6,552	7,322
前受収益	3,154	2,359
従業員預り金	1,863	1,639
金融派生商品	23,530	22,406
金融商品等受入担保金	2,730	4,851
リース債務	238	110
その他の負債	11,070	16,763
役員賞与引当金	93	121
退職給付引当金	4,116	2,046
睡眠預金払戻損失引当金	1,251	1,125
ポイント引当金	207	219
偶発損失引当金	1,128	711
繰延税金負債	—	10,894
再評価に係る繰延税金負債	7,249	7,165
支払承諾	10,972	8,096
負債の部合計	12,761,907	12,486,645

(単位：百万円)

	前事業年度 (2023年3月31日)	当事業年度 (2024年3月31日)
純資産の部		
資本金	85,113	85,113
資本剰余金	58,574	58,574
資本準備金	58,574	58,574
利益剰余金	395,653	393,802
利益準備金	55,317	55,317
その他利益剰余金	340,336	338,485
固定資産圧縮積立金	1,082	1,073
別途積立金	222,432	222,432
繰越利益剰余金	116,821	114,979
株主資本合計	539,340	537,489
その他有価証券評価差額金	36,569	79,170
繰延ヘッジ損益	593	1,665
土地再評価差額金	10,531	10,338
評価・換算差額等合計	47,693	91,174
純資産の部合計	587,034	628,664
負債及び純資産の部合計	13,348,942	13,115,309

損益計算書

【株式会社常陽銀行】

(単位：百万円)

	前事業年度 (自 2022年4月1日 至 2023年3月31日)	当事業年度 (自 2023年4月1日 至 2024年3月31日)
経常収益	190,671	163,485
資金運用収益	100,874	111,343
貸出金利息	62,210	68,545
有価証券利息配当金	35,217	39,626
コールローン利息	334	340
預け金利息	2,760	2,493
その他の受入利息	351	337
信託報酬	22	27
役務取引等収益	28,977	29,232
受入為替手数料	4,983	5,337
その他の役務収益	23,994	23,894
特定取引収益	335	336
商品有価証券収益	25	63
特定金融派生商品収益	309	272
その他の特定取引収益	—	△0
その他業務収益	14,690	3,196
外国為替売買益	3,218	2,530
国債等債券売却益	2,827	353
金融派生商品収益	8,644	312
その他経常収益	45,770	19,350
償却債権取立益	833	1,062
株式等売却益	44,262	17,422
その他の経常収益	674	865
経常費用	161,060	125,473
資金調達費用	12,122	26,639
預金利息	2,225	3,693
譲渡性預金利息	5	5
コールマネー利息	1,635	2,548
売現先利息	1,036	4,856
債券貸借取引支払利息	49	25
借入金利息	1,592	2,756
金利スワップ支払利息	4,069	9,944
その他の支払利息	1,508	2,809
役務取引等費用	8,856	9,937
支払為替手数料	733	728
その他の役務費用	8,123	9,208
その他業務費用	75,437	28,330
国債等債券売却損	75,437	28,330
営業経費	57,967	57,388
その他経常費用	6,675	3,177
貸倒引当金繰入額	4,269	117
偶発損失引当金繰入額	151	—
ポイント引当金繰入額	207	219
貸出金償却	1,216	1,329
株式等売却損	324	390
株式等償却	25	40
その他の経常費用	479	1,079
経常利益	29,611	38,012

(単位：百万円)

	前事業年度 (自 2022年4月1日 至 2023年3月31日)	当事業年度 (自 2023年4月1日 至 2024年3月31日)
特別利益	12,177	22
固定資産処分益	177	22
関係会社受取配当金	12,000	—
特別損失	639	1,080
固定資産処分損	285	269
減損損失	354	810
税引前当期純利益	41,149	36,953
法人税、住民税及び事業税	6,559	12,949
法人税等調整額	1,773	△2,390
法人税等合計	8,332	10,558
当期純利益	32,816	26,395

(2) 個別業績の概要 (株式会社足利銀行)

1. 2024年3月期の個別業績 (2023年4月1日～2024年3月31日)

(1) 個別経営成績

(%表示は、対前期増減率)

	経常収益		経常利益		当期純利益	
	百万円	%	百万円	%	百万円	%
2024年3月期	106,509	5.6	20,530	31.5	14,204	32.1
2023年3月期	100,850	7.1	15,600	△30.8	10,749	△30.3

(2) 個別財政状態

	総資産	純資産	自己資本比率
	百万円	百万円	%
2024年3月期	8,678,723	360,023	4.1
2023年3月期	8,072,804	341,021	4.2

(参考) 自己資本 2024年3月期 360,023百万円 2023年3月期 341,021百万円

(注) 「自己資本比率」は、期末純資産の部合計を期末資産の部合計で除して算出しております。

なお、本「自己資本比率」は、自己資本比率告示に定める自己資本比率ではありません。

個別財務諸表

貸借対照表

【株式会社足利銀行】

(単位：百万円)

	前事業年度 (2023年3月31日)	当事業年度 (2024年3月31日)
資産の部		
現金預け金	1,222,945	1,583,284
現金	77,744	68,163
預け金	1,145,200	1,515,121
コールローン	8,453	3,043
買入金銭債権	6,237	6,143
商品有価証券	1,108	1,159
商品国債	46	201
商品地方債	102	109
商品政府保証債	959	848
金銭の信託	3,010	2,824
有価証券	1,312,722	1,419,771
国債	221,151	288,947
地方債	218,422	146,763
社債	318,491	330,827
株式	34,414	41,100
その他の証券	520,241	612,133
貸出金	5,365,536	5,506,745
割引手形	14,174	14,934
手形貸付	145,405	128,747
証書貸付	4,686,425	4,828,906
当座貸越	519,531	534,156
外国為替	3,712	5,725
外国他店預け	3,712	5,725
その他資産	100,961	103,864
未決済為替貸	952	2,016
前払費用	244	2,168
未収収益	7,048	7,821
先物取引差金勘定	7	0
金融派生商品	9,722	4,114
金融商品等差入担保金	11,065	19,053
その他の資産	71,920	68,690
有形固定資産	27,370	26,639
建物	11,641	11,236
土地	12,067	11,964
リース資産	46	64
建設仮勘定	7	1
その他の有形固定資産	3,608	3,373
無形固定資産	6,200	4,980
ソフトウェア	5,713	4,492
その他の無形固定資産	487	487
前払年金費用	30,151	32,160
繰延税金資産	15,355	10,856
支払承諾見返	8,475	7,130
貸倒引当金	△ 39,435	△ 35,605
資産の部合計	8,072,804	8,678,723

(単位：百万円)

	前事業年度 (2023年3月31日)	当事業年度 (2024年3月31日)
負債の部		
預金	6,911,891	7,085,758
当座預金	270,205	290,935
普通預金	4,869,521	5,122,648
貯蓄預金	85,046	85,147
通知預金	11,980	14,219
定期預金	1,463,935	1,399,292
その他の預金	211,202	173,514
譲渡性預金	209,555	135,486
コールマネー	—	491,000
売現先勘定	52,542	21,058
債券貸借取引受入担保金	74,815	107,444
借入金	428,800	415,000
借入金	428,800	415,000
外国為替	480	292
売渡外国為替	48	46
未払外国為替	432	245
信託勘定借	1,475	1,450
その他負債	41,700	51,838
未決済為替借	3,849	7,174
未払法人税等	445	4,896
未払費用	5,486	5,722
前受収益	1,250	695
金融派生商品	17,574	24,579
金融商品等受入担保金	6,015	1,849
リース債務	52	73
その他の負債	7,026	6,846
役員賞与引当金	88	128
睡眠預金払戻損失引当金	702	646
偶発損失引当金	974	1,170
ポイント引当金	280	295
支払承諾	8,475	7,130
負債の部合計	7,731,783	8,318,700
純資産の部		
資本金	135,000	135,000
利益剰余金	203,457	211,362
利益準備金	30,008	31,268
その他利益剰余金	173,449	180,093
繰越利益剰余金	173,449	180,093
株主資本合計	338,457	346,362
Δ 4,278	△4,278	10,346
繰延ヘッジ損益	6,842	3,315
評価・換算差額等合計	2,563	13,661
純資産の部合計	341,021	360,023
負債及び純資産の部合計	8,072,804	8,678,723

損益計算書

【株式会社足利銀行】

(単位：百万円)

	前事業年度 (自 2022年4月1日 至 2023年3月31日)	当事業年度 (自 2023年4月1日 至 2024年3月31日)
経常収益	100,850	106,509
資金運用収益	72,286	73,560
貸出金利息	46,759	47,769
有価証券利息配当金	23,334	24,280
コールローン利息	63	65
預け金利息	2,056	1,367
その他の受入利息	72	78
信託報酬	4	3
役務取引等収益	22,564	25,033
受入為替手数料	3,906	4,079
その他の役務収益	18,657	20,954
その他業務収益	1,774	5,051
外国為替売買益	1,475	760
国債等債券売却益	213	0
金融派生商品収益	86	4,290
その他経常収益	4,220	2,860
償却債権取立益	1,337	475
株式等売却益	2,180	1,740
その他の経常収益	702	644
経常費用	85,250	85,979
資金調達費用	10,073	15,903
預金利息	298	376
譲渡性預金利息	8	8
コールマネー利息	248	418
売現先利息	2,555	3,820
債券貸借取引支払利息	3,312	5,255
借入金利息	0	0
金利スワップ支払利息	532	92
その他の支払利息	3,117	5,930
役務取引等費用	7,218	7,776
支払為替手数料	494	502
その他の役務費用	6,724	7,274
その他業務費用	14,952	11,248
商品有価証券売却損	5	7
国債等債券売却損	14,946	11,241
営業経費	46,116	47,280
その他経常費用	6,889	3,769
貸倒引当金繰入額	3,053	423
貸出金償却	1,853	2,243
株式等売却損	1,012	8
株式等償却	19	—
金銭の信託運用損	18	185
貸出金売却損	0	0
その他の経常費用	931	907
経常利益	15,600	20,530

(単位：百万円)

	前事業年度 (自 2022年4月1日 至 2023年3月31日)	当事業年度 (自 2023年4月1日 至 2024年3月31日)
特別利益	122	92
固定資産処分益	122	92
特別損失	259	171
固定資産処分損	174	53
減損損失	84	118
税引前当期純利益	15,463	20,450
法人税、住民税及び事業税	3,497	6,459
法人税等調整額	1,216	△ 213
法人税等合計	4,713	6,246
当期純利益	10,749	14,204

2023年度
決算説明資料

株式会社めぶきフィナンシャルグループ

【 目 次 】

I	2023年度決算の概況	
1.	損益の状況	1
2.	業務純益	5
3.	利回・利鞘	5
4.	R O E	6
5.	有価証券関係損益	6
6.	有価証券の評価損益	7
	(1)有価証券の評価基準	
	(2)評価損益	
7.	自己資本比率(国内基準)	8
II	貸出金等の状況	
1.	金融再生法開示債権及びリスク管理債権の状況	9
2.	貸倒引当金の状況	10
3.	金融再生法開示債権の保全状況	10
4.	自己査定と金融再生法開示債権及びリスク管理債権の状況	11
5.	業種別貸出状況等	13
	(1)業種別貸出金	
	(2)業種別金融再生法開示債権及びリスク管理債権	
	(3)消費者ローンおよび中小企業等貸出金残高	
6.	預金、貸出金の残高	16

(注) 記載金額は、単位未満を切り捨てて表示しております。
また、記載比率は、小数点第2位未満を切り捨てて表示しております。

I 2023年度決算の概況

1. 損益の状況

(1) めぶきフィナンシャルグループ連結

(単位:百万円)

	2023年度	2022年度	
		2022年度比	2022年度
連 結 粗 利 益	155,425	37,077	118,348
資 金 利 益	140,880	△8,033	148,913
役 務 取 引 等 利 益	45,416	2,713	42,703
特 定 取 引 利 益	576	△1,314	1,890
そ の 他 業 務 利 益	△31,448	43,711	△75,160
営 業 経 費	107,600	583	107,016
与 信 関 係 費 用	5,556	△5,297	10,853
貸 出 金 償 却	4,698	402	4,296
個 別 貸 倒 引 当 金 繰 入 額	7,145	△1,653	8,798
一 般 貸 倒 引 当 金 繰 入 額	△5,596	△4,842	△753
そ の 他 の 与 信 関 係 費 用	△692	795	△1,487
株 式 等 関 係 損 益	18,694	△25,163	43,857
持 分 法 に よ る 投 資 損 益	—	—	—
そ の 他	2,079	△217	2,297
経 常 利 益	63,042	16,410	46,631
特 別 損 益	△1,181	△505	△676
税 金 等 調 整 前 当 期 純 利 益	61,860	15,904	45,955
法 人 税 等 合 計	18,493	4,714	13,779
法 人 税 、 住 民 税 及 び 事 業 税	22,459	10,038	12,421
法 人 税 等 調 整 額	△3,966	△5,324	1,357
当 期 純 利 益	43,366	11,190	32,176
非 支 配 株 主 に 帰 属 す る 当 期 純 利 益 又 は 非 支 配 株 主 に 帰 属 す る 当 期 純 損 失 (△)	0	1	△0
親 会 社 株 主 に 帰 属 す る 当 期 純 利 益	43,366	11,189	32,176

(注) 連結粗利益 = (資金運用収益 - (資金調達費用 - 金銭の信託運用見合費用)) + (役員取引等収益 + 信託報酬 - 役員取引等費用) + (特定取引収益 - 特定取引費用) + (その他業務収益 - その他業務費用)

(参考)

(単位:百万円)

	2023年度	2022年度	
		2022年度比	2022年度
連 結 業 務 純 益 (一 般 貸 倒 引 当 金 繰 入 前)	47,276	35,202	12,074
連 結 業 務 純 益	52,872	40,044	12,828

(注) 連結業務純益 = 連結粗利益 - 営業経費 (除く臨時費用分) - 一般貸倒引当金繰入額

(連結対象会社数)

	2023年度	2022年度	
		2022年度比	2022年度
連 結 子 会 社 数	16	—	16
持 分 法 適 用 会 社 数	—	—	—

(注) 当社は、2023年4月1日付で株式会社常陽銀行が保有する常陽信用保証株式会社 (以下、「常陽信用保証」) の全株式を現物配当により取得し、めぶき信用保証株式会社 (以下、「めぶき信用保証」) を完全親会社、常陽信用保証を完全子会社とする株式交換により、常陽信用保証をめぶき信用保証の完全子会社としました。

(2) 2行合算

(単位:百万円)

	2023年度	2022年度比	2022年度
業 務 粗 利 益	147,948	35,079	112,868
(除 く 国 債 等 債 券 損 益 (5 勘 定 戻))	187,166	△13,045	200,212
国 内 業 務 粗 利 益	147,154	△1,326	148,481
(除 く 国 債 等 債 券 損 益 (5 勘 定 戻))	179,290	△7,700	186,991
資 金 利 益	137,991	△2,812	140,803
(うち 投 信 解 約 損 益)	5,289	△1,887	7,177
役 務 取 引 等 利 益	36,563	1,125	35,437
特 定 取 引 等 利 益	337	0	337
そ の 他 業 務 利 益	△27,738	359	△28,097
(うち 国 債 等 債 券 損 益 (5 勘 定 戻))	△32,136	6,373	△38,510
国 際 業 務 粗 利 益	793	36,406	△35,612
(除 く 国 債 等 債 券 損 益 (5 勘 定 戻))	7,876	△5,345	13,221
資 金 利 益	4,369	△5,791	10,160
(うち 投 信 解 約 損 益)	-	-	-
役 務 取 引 等 利 益	19	△37	57
特 定 取 引 等 利 益	△1	0	△2
そ の 他 業 務 利 益	△3,594	42,234	△45,828
(うち 国 債 等 債 券 損 益 (5 勘 定 戻))	△7,082	41,751	△48,834
経 費 (除 く 臨 時 処 理 分)	105,234	1,878	103,355
人 件 費	57,023	△232	57,255
物 件 費	41,781	1,687	40,093
税 金	6,430	423	6,006
実 質 業 務 純 益	42,713	33,200	9,512
コ ア 業 務 純 益	81,932	△14,924	96,856
コ ア 業 務 純 益 (除 く 投 信 解 約 損 益)	76,642	△13,037	89,679
一 般 貸 倒 引 当 金 繰 入 額 ①	△5,886	△5,266	△620
業 務 純 益	48,599	38,467	10,132
(うち 国 債 等 債 券 損 益 (5 勘 定 戻))	△39,218	48,125	△87,344
臨 時 損 益	9,942	△25,136	35,079
不 良 債 権 処 理 額 ②	9,357	△388	9,745
貸 出 金 償 却	3,573	502	3,070
個 別 貸 倒 引 当 金 繰 入 額	6,427	△1,515	7,943
貸 出 金 売 却 損	7	5	2
偶 発 損 失 引 当 金 繰 入 額	94	△158	253
償 却 債 権 取 立 益	1,538	△633	2,171
そ の 他	792	143	648
株 式 等 関 係 損 益	18,723	△26,336	45,060
そ の 他 臨 時 損 益	577	812	△234
経 常 利 益	58,542	13,330	45,211
特 別 損 益	△1,138	△12,539	11,400
固 定 資 産 処 分 損 益	△209	△48	△160
減 損 損 失	929	490	438
関 係 会 社 受 取 配 当 金	-	△12,000	12,000
税 引 前 当 期 純 利 益	57,404	791	56,612
法 人 税 等 合 計	16,804	3,757	13,046
法 人 税 、 住 民 税 及 び 事 業 税	19,409	9,352	10,056
法 人 税 等 調 整 額	△2,604	△5,594	2,989
当 期 純 利 益	40,599	△2,966	43,565
与 信 関 係 費 用 (① + ②)	3,471	△5,654	9,125

(注) 1. 実質業務純益=業務純益+一般貸倒引当金繰入額

2. コア業務純益=業務純益+一般貸倒引当金繰入額-国債等債券損益

(3) 常陽銀行 単体

(単位:百万円)

	2023年度	2022年度比	2022年度
	業 務 粗 利 益 (除 く 国 債 等 債 券 損 益 (5 勘 定 戻))	79,228	30,745
国 内 業 務 粗 利 益 (除 く 国 債 等 債 券 損 益 (5 勘 定 戻))	107,205	△13,887	121,093
資 金 利 益 (うち 投 信 解 約 損 益)	79,556	△2,329	81,885
役 務 取 引 等 利 益	4,240	△781	5,022
特 定 取 引 等 利 益	19,370	△793	20,164
そ の 他 業 務 利 益	337	0	337
(うち 国 債 等 債 券 損 益 (5 勘 定 戻))	△23,943	1,614	△25,558
	△24,124	11,808	△35,932
国 際 業 務 粗 利 益 (除 く 国 債 等 債 券 損 益 (5 勘 定 戻))	3,907	32,253	△28,346
資 金 利 益 (うち 投 信 解 約 損 益)	7,761	△570	8,331
役 務 取 引 等 利 益	5,147	△1,718	6,865
特 定 取 引 等 利 益	—	—	—
そ の 他 業 務 利 益	△47	△27	△20
(うち 国 債 等 債 券 損 益 (5 勘 定 戻))	△1	0	△2
	△1,190	33,998	△35,189
	△3,853	32,824	△36,677
経 費 (除 く 臨 時 処 理 分)	58,593	915	57,677
人 件 費	32,165	△117	32,283
物 件 費	22,726	701	22,024
税 金	3,701	331	3,369
実 質 業 務 純 益	20,634	29,829	△9,194
コ ア 業 務 純 益	48,612	△14,802	63,415
コ ア 業 務 純 益 (除 く 投 信 解 約 損 益)	44,372	△14,021	58,393
一 般 貸 倒 引 当 金 繰 入 額 ①	△4,253	△3,643	△610
業 務 純 益 (うち 国 債 等 債 券 損 益 (5 勘 定 戻))	24,888	33,473	△8,584
	△27,977	44,632	△72,610
臨 時 損 益	13,123	△25,072	38,195
不 良 債 権 処 理 額 ②	4,898	△801	5,699
貸 出 金 償 却	1,329	112	1,216
個 別 貸 倒 引 当 金 繰 入 額	4,371	△508	4,879
貸 出 金 売 却 損	7	5	2
偶 発 損 失 引 当 金 繰 入 額	△211	△362	151
償 却 債 権 取 立 益	1,062	228	833
そ の 他	464	180	283
株 式 等 関 係 損 益	16,991	△26,920	43,911
そ の 他 臨 時 損 益	1,030	1,046	△16
経 常 利 益	38,012	8,401	29,611
特 別 損 益	△1,058	△12,596	11,537
固 定 資 産 処 分 損 益	△247	△139	△107
減 損 損 失	810	456	354
関 係 会 社 受 取 配 当 金	—	△12,000	12,000
税 引 前 当 期 純 利 益	36,953	△4,195	41,149
法 人 税 等 合 計	10,558	2,225	8,332
法 人 税 、 住 民 税 及 び 事 業 税	12,949	6,389	6,559
法 人 税 等 調 整 額	△2,390	△4,164	1,773
当 期 純 利 益	26,395	△6,421	32,816
与 信 関 係 費 用 (① + ②)	645	△4,444	5,089

(注) 1. 実質業務純益=業務純益+一般貸倒引当金繰入額

2. コア業務純益=業務純益+一般貸倒引当金繰入額-国債等債券損益

(4) 足利銀行 単体

(単位:百万円)

	2023年度	2022年度比	2022年度
	業 務 粗 利 益 (除 く 国 債 等 債 券 損 益 (5 勘 定 戻))	68,720	4,334
国 内 業 務 粗 利 益 (除 く 国 債 等 債 券 損 益 (5 勘 定 戻))	71,833	181	71,652
資 金 利 益 (うち 投 信 解 約 損 益)	58,435	△482	58,918
役 務 取 引 等 利 益	1,049	△1,105	2,155
特 定 取 引 等 利 益	17,192	1,919	15,273
そ の 他 業 務 利 益	—	—	—
(うち 国 債 等 債 券 損 益 (5 勘 定 戻))	△3,794	△1,255	△2,539
国 際 業 務 粗 利 益 (除 く 国 債 等 債 券 損 益 (5 勘 定 戻))	△8,012	△5,434	△2,577
国 際 業 務 粗 利 益 (除 く 国 債 等 債 券 損 益 (5 勘 定 戻))	△3,113	4,152	△7,266
資 金 利 益 (うち 投 信 解 約 損 益)	114	△4,774	4,889
役 務 取 引 等 利 益	△778	△4,073	3,294
特 定 取 引 等 利 益	—	—	—
そ の 他 業 務 利 益	67	△9	77
(うち 国 債 等 債 券 損 益 (5 勘 定 戻))	—	—	—
経 費 (除 く 臨 時 処 理 分)	△2,403	8,235	△10,638
人 件 費	△3,228	8,927	△12,156
物 件 費	46,641	963	45,678
税 金	24,857	△114	24,972
実 質 業 務 純 益	19,055	986	18,068
コ ア 業 務 純 益	2,729	92	2,637
コ ア 業 務 純 益 (除 く 投 信 解 約 損 益)	22,078	3,370	18,707
一 般 貸 倒 引 当 金 繰 入 額 ①	33,319	△122	33,441
業 務 純 益 (うち 国 債 等 債 券 損 益 (5 勘 定 戻))	32,269	983	31,285
臨 時 損 益	△1,633	△1,623	△10
不 良 債 権 処 理 額 ②	23,711	4,993	18,717
貸 出 金 償 却	△11,240	3,492	△14,733
個 別 貸 倒 引 当 金 繰 入 額	△3,180	△64	△3,116
貸 出 金 売 却 損	4,459	413	4,046
偶 発 損 失 引 当 金 繰 入 額	2,243	390	1,853
償 却 債 権 取 立 益	2,056	△1,006	3,063
そ の 他	0	0	0
株 式 等 関 係 損 益	306	204	102
そ の 他 臨 時 損 益	475	△862	1,337
経 常 利 益	327	△37	365
特 別 損 益	1,731	583	1,148
固 定 資 産 処 分 損 益	△453	△234	△218
減 損 損 失	20,530	4,929	15,600
関 係 会 社 受 取 配 当 金	△79	57	△137
税 引 前 当 期 純 利 益	38	91	△52
法 人 税 等 合 計	118	33	84
法 人 税 、 住 民 税 及 び 事 業 税	—	—	—
法 人 税 等 調 整 額	20,450	4,987	15,463
当 期 純 利 益	6,246	1,532	4,713
与 信 関 係 費 用 (① + ②)	6,459	2,962	3,497
	△213	△1,430	1,216
	14,204	3,455	10,749
	2,826	△1,209	4,036

(注) 1. 実質業務純益=業務純益+一般貸倒引当金繰入額

2. コア業務純益=業務純益+一般貸倒引当金繰入額-国債等債券損益

2. 業務純益

(単位：百万円)

	2023年度		2022年度	
		2022年度比		
2行 合算	(1) コア業務純益	81,932	△ 14,924	96,856
	職員一人当たり(千円)	14,503	△ 2,210	16,713
(2) 実質業務純益		42,713	33,200	9,512
	職員一人当たり(千円)	7,561	5,919	1,641
(3) 業 務 純 益		48,599	38,467	10,132
	職員一人当たり(千円)	8,603	6,854	1,748

	2023年度		2022年度	
		2022年度比		
常陽 銀行 単体	(1) コア業務純益	48,612	△ 14,802	63,415
	職員一人当たり(千円)	15,481	△ 4,323	19,804
(2) 実質業務純益		20,634	29,829	△ 9,194
	職員一人当たり(千円)	6,571	9,443	△ 2,871
(3) 業 務 純 益		24,888	33,473	△ 8,584
	職員一人当たり(千円)	7,926	10,607	△ 2,681

	2023年度		2022年度	
		2022年度比		
足利 銀行 単体	(1) コア業務純益	33,319	△ 122	33,441
	職員一人当たり(千円)	13,279	383	12,896
(2) 実質業務純益		22,078	3,370	18,707
	職員一人当たり(千円)	8,799	1,585	7,214
(3) 業 務 純 益		23,711	4,993	18,717
	職員一人当たり(千円)	9,450	2,232	7,218

(注) 職員数は、臨時雇員、嘱託及び出向職員を除いた平均人員を使用しております。

3. 利回・利鞘

(単位：%)

	2行合算			常陽銀行単体			足利銀行単体		
	2023年度	2022年度比	2022年度	2023年度	2022年度比	2022年度	2023年度	2022年度比	2022年度
(1) 資金運用利回 (A)	1.08	0.12	0.96	1.11	0.15	0.96	1.03	0.08	0.95
(イ) 貸出金利回	0.91	0.02	0.89	0.94	0.06	0.88	0.88	△ 0.02	0.90
(ロ) 有価証券利回	1.74	0.35	1.39	1.66	0.39	1.27	1.87	0.24	1.63
(2) 資金調達原価 (B)	0.73	0.16	0.57	0.67	0.14	0.53	0.81	0.17	0.64
(イ) 預金等利回	0.02	0.01	0.01	0.03	0.01	0.02	0.00	0.00	0.00
(ロ) 外部負債利回	0.24	0.15	0.09	0.28	0.15	0.13	0.08	0.07	0.01
(3) 総資金利鞘 (A)-(B)	0.35	△ 0.04	0.39	0.44	0.01	0.43	0.22	△ 0.09	0.31

(参考) 国内業務部門

(単位：%)

	2行合算			常陽銀行単体			足利銀行単体		
	2023年度	2022年度比	2022年度	2023年度	2022年度比	2022年度	2023年度	2022年度比	2022年度
(1) 資金運用利回 (A)	0.83	0.02	0.81	0.82	0.01	0.81	0.85	0.04	0.81
(イ) 貸出金利回	0.84	△ 0.01	0.85	0.82	0.00	0.82	0.88	△ 0.02	0.90
(ロ) 有価証券利回	1.00	△ 0.02	1.02	0.97	△ 0.03	1.00	1.07	0.01	1.06
(2) 資金調達原価 (B)	0.52	0.04	0.48	0.47	0.03	0.44	0.61	0.07	0.54
(イ) 預金等利回	0.00	0.00	0.00	0.00	0.00	0.00	0.00	0.00	0.00
(ロ) 外部負債利回	△ 0.00	0.00	△ 0.00	△ 0.00	0.00	△ 0.00	△ 0.00	0.00	△ 0.00
(3) 総資金利鞘 (A)-(B)	0.31	△ 0.02	0.33	0.35	△ 0.02	0.37	0.24	△ 0.03	0.27

4. ROE

(単位：%)

	めぶきFG連結			常陽銀行単体			足利銀行単体		
	2023年度	2022年度比	2022年度	2023年度	2022年度比	2022年度	2023年度	2022年度比	2022年度
実質業務純益ベース	4.99	3.70	1.29	3.39	4.91	△ 1.52	6.29	0.94	5.35
業務純益ベース	5.58	4.21	1.37	4.09	5.51	△ 1.42	6.76	1.41	5.35
当期純利益ベース	4.57	1.12	3.45	4.34	△ 1.11	5.45	4.05	0.98	3.07

(注) 1. めぶきフィナンシャルグループ(連結)の当期純利益ベースは、親会社株主に帰属する当期純利益により算出しております。

2. 分母の自己資本平均残高は、(期首自己資本+期末自己資本)÷2としております。

自己資本=純資産の部合計-新株予約権-非支配株主持分

5. 有価証券関係損益

(1) 国債等債券損益

(単位：百万円)

	2023年度		2022年度	
		2022年度比		
2行合算	国債等債券損益	△ 39,218	48,125	△ 87,344
	売却益	353	△ 2,687	3,040
	償還益	—	—	—
	売却損	39,571	△ 50,812	90,384
	償還損	—	—	—
	償却	—	—	—
常陽銀行単体	国債等債券損益	△ 27,977	44,632	△ 72,610
	売却益	353	△ 2,474	2,827
	償還益	—	—	—
	売却損	28,330	△ 47,107	75,437
	償還損	—	—	—
	償却	—	—	—
足利銀行単体	国債等債券損益	△ 11,240	3,492	△ 14,733
	売却益	0	△ 212	213
	償還益	—	—	—
	売却損	11,241	△ 3,705	14,946
	償還損	—	—	—
	償却	—	—	—

(2) 株式等関係損益

(単位：百万円)

	2023年度		2022年度	
		2022年度比		
2行合算	株式等関係損益	18,723	△ 26,336	45,060
	売却益	19,162	△ 27,279	46,442
	売却損	398	△ 938	1,337
	償却	40	△ 4	45
常陽銀行単体	株式等関係損益	16,991	△ 26,920	43,911
	売却益	17,422	△ 26,839	44,262
	売却損	390	65	324
	償却	40	15	25
足利銀行単体	株式等関係損益	1,731	583	1,148
	売却益	1,740	△ 440	2,180
	売却損	8	△ 1,004	1,012
	償却	—	△ 19	19

6. 有価証券の評価損益

(1) 有価証券の評価基準

売買目的有価証券	時価法（評価差額を損益処理）
満期保有目的債券	償却原価法
その他有価証券	時価法（評価差額を全部純資産直入）
子会社及び関連会社株式	原価法

(2) 評価損益

(単位：百万円)

めぶきFG連結		2024年3月末					2023年3月末				
		連結 貸借対照表 計上額	評価損益	2023年3月末比			連結 貸借対照表 計上額	評価損益	評価益		評価損
				2023年3月末比	評価益	評価損			評価益	評価損	
	満期保有目的	154,427	△ 1,402	△ 585	95	1,498	161,861	△ 817	148	966	
	債券	154,427	△ 1,402	△ 585	95	1,498	161,861	△ 817	148	966	
	その他	—	—	—	—	—	—	—	—	—	
	その他有価証券	3,934,981	108,684	83,691	191,028	82,343	3,462,358	24,993	121,541	96,547	
	株式	278,799	151,972	50,201	152,849	877	211,344	101,770	103,286	1,515	
	債券	2,209,471	△ 33,347	1,066	841	34,188	2,044,046	△ 34,413	1,870	36,284	
	その他	1,446,710	△ 9,940	32,423	37,337	47,277	1,206,966	△ 42,364	16,383	58,747	
	合計	4,089,408	107,281	83,106	191,123	83,841	3,624,219	24,175	121,689	97,513	
	株式	278,799	151,972	50,201	152,849	877	211,344	101,770	103,286	1,515	
	債券	2,363,898	△ 34,749	480	936	35,686	2,205,908	△ 35,230	2,019	37,250	
	その他	1,446,710	△ 9,940	32,423	37,337	47,277	1,206,966	△ 42,364	16,383	58,747	

(注) 1. 「その他有価証券」については時価評価しておりますので、上記の表上は、貸借対照表計上額と取得価額との差額を計上しております。

2. 「有価証券」のほか、「現金預け金」中の譲渡性預け金も含まれております。

(単位：百万円)

2行合算		2024年3月末					2023年3月末				
		貸借対照表 計上額	評価損益	2023年3月末比			貸借対照表 計上額	評価損益	評価益		評価損
				2023年3月末比	評価益	評価損			評価益	評価損	
	満期保有目的	145,948	4,386	△ 1,605	4,892	506	152,853	5,991	6,446	455	
	債券	145,948	4,386	△ 1,605	4,892	506	152,853	5,991	6,446	455	
	その他	—	—	—	—	—	—	—	—	—	
	その他有価証券	3,934,590	125,134	81,750	205,546	80,411	3,462,081	43,384	138,086	94,702	
	株式	278,408	163,662	49,994	164,516	854	211,067	113,667	114,651	983	
	債券	2,209,471	△ 29,959	△ 559	2,851	32,810	2,044,046	△ 29,400	6,138	35,538	
	その他	1,446,710	△ 8,568	32,315	38,178	46,746	1,206,966	△ 40,883	17,296	58,180	
	合計	4,080,539	129,521	80,145	210,438	80,917	3,614,934	49,375	144,532	95,157	
	株式	278,408	163,662	49,994	164,516	854	211,067	113,667	114,651	983	
	債券	2,355,419	△ 25,573	△ 2,164	7,743	33,316	2,196,900	△ 23,408	12,585	35,993	
	その他	1,446,710	△ 8,568	32,315	38,178	46,746	1,206,966	△ 40,883	17,296	58,180	

(単位：百万円)

常陽銀行単体		2024年3月末					2023年3月末				
		貸借対照表 計上額	評価損益	2023年3月末比			貸借対照表 計上額	評価損益	評価益		評価損
				2023年3月末比	評価益	評価損			評価益	評価損	
	満期保有目的	94,973	△ 403	△ 106	94	498	101,882	△ 296	144	441	
	債券	94,973	△ 403	△ 106	94	498	101,882	△ 296	144	441	
	その他	—	—	—	—	—	—	—	—	—	
	その他有価証券	2,569,814	112,201	60,923	154,023	41,821	2,202,210	51,278	104,139	52,861	
	株式	239,172	133,743	42,192	134,598	854	178,554	91,551	92,442	891	
	債券	1,493,908	△ 19,591	△ 353	484	20,075	1,336,951	△ 19,237	1,798	21,036	
	その他	836,733	△ 1,950	19,084	18,940	20,891	686,703	△ 21,035	9,898	30,933	
	合計	2,664,787	111,798	60,817	154,118	42,319	2,304,093	50,981	104,284	53,303	
	株式	239,172	133,743	42,192	134,598	854	178,554	91,551	92,442	891	
	債券	1,588,882	△ 19,994	△ 459	579	20,574	1,438,834	△ 19,534	1,943	21,478	
	その他	836,733	△ 1,950	19,084	18,940	20,891	686,703	△ 21,035	9,898	30,933	

(単位：百万円)

足利銀行単体		2024年3月末					2023年3月末				
		貸借対照表 計上額	評価損益	2023年3月末比			貸借対照表 計上額	評価損益	評価益		評価損
				2023年3月末比	評価益	評価損			評価益	評価損	
	満期保有目的	50,974	4,789	△ 1,498	4,797	8	50,970	6,288	6,302	13	
	債券	50,974	4,789	△ 1,498	4,797	8	50,970	6,288	6,302	13	
	その他	—	—	—	—	—	—	—	—	—	
	その他有価証券	1,364,776	12,932	20,826	51,522	38,589	1,259,870	△ 7,893	33,946	41,840	
	株式	39,236	29,918	7,801	29,918	—	32,512	22,116	22,208	91	
	債券	715,562	△ 10,368	△ 206	2,366	12,734	707,095	△ 10,162	4,339	14,501	
	その他	609,977	△ 6,617	13,231	19,238	25,855	520,262	△ 19,848	7,398	27,246	
	合計	1,415,751	17,722	19,328	56,320	38,597	1,310,840	△ 1,605	40,248	41,854	
	株式	39,236	29,918	7,801	29,918	—	32,512	22,116	22,208	91	
	債券	766,537	△ 5,578	△ 1,704	7,164	12,742	758,065	△ 3,873	10,641	14,515	
	その他	609,977	△ 6,617	13,231	19,238	25,855	520,262	△ 19,848	7,398	27,246	

7. 自己資本比率（国内基準）

(1)めぶきフィナンシャルグループ【連結】

(単位:百万円)

(国内基準)	2024年3月末	2023年9月末比		2023年9月末	2023年3月末
		2023年9月末比	2023年3月末比		
(1) 自己資本比率 (4) ÷ (5)	12.71%	△0.57%	△0.61%	13.28%	13.32%
(2) コア資本に係る基礎項目の額	892,950	20,974	26,159	871,975	866,790
(3) コア資本に係る調整項目の額	60,082	19,249	21,387	40,833	38,695
(4) 自己資本の額 (2) - (3)	832,867	1,725	4,772	831,142	828,094
(5) リスク・アセット等の額	6,548,513	292,865	335,043	6,255,648	6,213,470
(6) 総所要自己資本額 (5) × 4%	261,940	11,714	13,401	250,225	248,538

(2)常陽銀行【連結】

(国内基準)	2024年3月末	2023年9月末比		2023年9月末	2023年3月末
		2023年9月末比	2023年3月末比		
(1) 自己資本比率 (4) ÷ (5)	13.35%	△0.75%	△1.51%	14.10%	14.86%
(2) コア資本に係る基礎項目の額	551,280	12,393	6,170	538,886	545,109
(3) コア資本に係る調整項目の額	38,437	15,678	22,572	22,758	15,865
(4) 自己資本の額 (2) - (3)	512,842	△3,285	△16,401	516,127	529,243
(5) リスク・アセット等の額	3,840,616	182,126	280,053	3,658,490	3,560,562
(6) 総所要自己資本額 (5) × 4%	153,624	7,285	11,202	146,339	142,422

【単体】

自己資本比率	13.19%	△0.72%	△1.20%	13.91%	14.39%
自己資本の額	506,155	△2,432	△5,728	508,588	511,884
リスク・アセット等の額	3,834,690	180,022	278,430	3,654,668	3,556,260

(3)足利銀行【連結】

(国内基準)	2024年3月末	2023年9月末比		2023年9月末	2023年3月末
		2023年9月末比	2023年3月末比		
(1) 自己資本比率 (4) ÷ (5)	12.06%	△0.47%	△0.13%	12.53%	12.19%
(2) コア資本に係る基礎項目の額	343,646	4,680	9,194	338,965	334,452
(3) コア資本に係る調整項目の額	27,420	3,628	4,374	23,792	23,046
(4) 自己資本の額 (2) - (3)	316,225	1,052	4,819	315,173	311,405
(5) リスク・アセット等の額	2,620,530	106,625	66,016	2,513,905	2,554,514
(6) 総所要自己資本額 (5) × 4%	104,821	4,265	2,640	100,556	102,180

【単体】

自己資本比率	12.04%	△0.47%	△0.13%	12.51%	12.17%
自己資本の額	315,505	990	4,706	314,515	310,799
リスク・アセット等の額	2,618,962	106,667	66,161	2,512,295	2,552,801

(注) 1. 自己資本比率の算出にあたっては、以下の手法を採用しております。

- ・信用リスクアセット : 基礎的内部格付手法
- ・オペレーショナルリスク相当額 : 標準的計測手法

2. 自己資本の構成に関する事項につきましては、インターネット上の当社ホームページ (https://www.mebuki-fg.co.jp/shareholder/ir_library/results/) に掲載しております。

II 貸出金等の状況

1. 金融再生法開示債権及びリスク管理債権の状況

部分直接償却：実施しております。

未収利息不計上基準：自己査定の結果、破綻懸念先以下に区分した債務者に対する未収利息は、全額を不計上としております。

(単位:百万円)

	2024年3月末	2023年9月末比		2023年9月末	2023年3月末
		2023年9月末比	2023年3月末比		
破産更生債権及びこれらに準ずる債権	14,676	2,208	2,098	12,467	12,577
危険債権	151,478	△351	△1,535	151,830	153,013
要管理債権	29,100	△3,174	△2,423	32,275	31,523
三月以上延滞債権	105	△7	△105	113	211
貸出条件緩和債権	28,994	△3,166	△2,317	32,161	31,311
開示債権合計 (A)	195,255	△1,317	△1,859	196,572	197,114
正常債権	12,645,421	90,967	202,111	12,554,453	12,443,310
貸出金等残高(総与信残高) (B)	12,840,676	89,650	200,251	12,751,026	12,640,425
(部分直接償却実施額)	(26,643)	(3,765)	(4,297)	(22,878)	(22,345)
貸出金等残高比					
破産更生債権及びこれらに準ずる債権	0.11%	0.02%	0.02%	0.09%	0.09%
危険債権	1.17%	△0.02%	△0.04%	1.19%	1.21%
要管理債権	0.22%	△0.03%	△0.02%	0.25%	0.24%
三月以上延滞債権	0.00%	0.00%	0.00%	0.00%	0.00%
貸出条件緩和債権	0.22%	△0.03%	△0.02%	0.25%	0.24%
貸出金等残高に占める比率 (A)÷(B)	1.52%	△0.02%	△0.03%	1.54%	1.55%

(単位:百万円)

	2024年3月末	2023年9月末比		2023年9月末	2023年3月末
		2023年9月末比	2023年3月末比		
破産更生債権及びこれらに準ずる債権	4,921	639	△262	4,281	5,184
危険債権	82,675	△1,100	△2,187	83,775	84,862
要管理債権	9,732	△1,564	△2,389	11,296	12,121
三月以上延滞債権	61	△38	△20	99	81
貸出条件緩和債権	9,670	△1,525	△2,369	11,196	12,040
開示債権合計 (A)	97,328	△2,024	△4,839	99,353	102,168
正常債権	7,307,832	△1,492	74,623	7,309,324	7,233,208
貸出金等残高(総与信残高) (B)	7,405,160	△3,517	69,783	7,408,678	7,335,377
(部分直接償却実施額)	(9,721)	(815)	(621)	(8,905)	(9,100)
貸出金等残高比					
破産更生債権及びこれらに準ずる債権	0.06%	0.01%	△0.01%	0.05%	0.07%
危険債権	1.11%	△0.02%	△0.04%	1.13%	1.15%
要管理債権	0.13%	△0.02%	△0.03%	0.15%	0.16%
三月以上延滞債権	0.00%	0.00%	0.00%	0.00%	0.00%
貸出条件緩和債権	0.13%	△0.02%	△0.03%	0.15%	0.16%
貸出金等残高に占める比率 (A)÷(B)	1.31%	△0.03%	△0.08%	1.34%	1.39%

(単位:百万円)

	2024年3月末	2023年9月末比		2023年9月末	2023年3月末
		2023年9月末比	2023年3月末比		
破産更生債権及びこれらに準ずる債権	9,205	1,557	2,476	7,648	6,729
危険債権	68,791	761	668	68,029	68,123
要管理債権	19,368	△1,610	△33	20,978	19,402
三月以上延滞債権	44	30	△85	14	130
貸出条件緩和債権	19,323	△1,641	51	20,964	19,271
開示債権合計 (A)	97,365	708	3,110	96,656	94,254
正常債権	5,489,518	87,752	126,447	5,401,766	5,363,071
貸出金等残高(総与信残高) (B)	5,586,883	88,461	129,558	5,498,422	5,457,325
(部分直接償却実施額)	(15,189)	(3,133)	(3,712)	(12,056)	(11,477)
貸出金等残高比					
破産更生債権及びこれらに準ずる債権	0.16%	0.03%	0.04%	0.13%	0.12%
危険債権	1.23%	0.00%	△0.01%	1.23%	1.24%
要管理債権	0.34%	△0.04%	△0.01%	0.38%	0.35%
三月以上延滞債権	0.00%	0.00%	0.00%	0.00%	0.00%
貸出条件緩和債権	0.34%	△0.04%	△0.01%	0.38%	0.35%
貸出金等残高に占める比率 (A)÷(B)	1.74%	△0.01%	0.02%	1.75%	1.72%

2. 貸倒引当金の状況

(単位：百万円)

めぶきFG連結	2024年3月末			2023年9月末	2023年3月末
		2023年9月末比	2023年3月末比		
貸倒引当金合計	84,886	△2,106	△6,972	86,992	91,859
一般貸倒引当金	30,511	△1,672	△5,596	32,183	36,107
個別貸倒引当金	54,375	△433	△1,376	54,809	55,752
特定海外債権引当勘定	—	—	—	—	—

常陽銀行単体	2024年3月末			2023年9月末	2023年3月末
		2023年9月末比	2023年3月末比		
貸倒引当金合計	39,015	△582	△3,719	39,598	42,734
一般貸倒引当金	9,927	△902	△4,253	10,830	14,181
個別貸倒引当金	29,087	319	534	28,767	28,553
特定海外債権引当勘定	—	—	—	—	—

足利銀行単体	2024年3月末			2023年9月末	2023年3月末
		2023年9月末比	2023年3月末比		
貸倒引当金合計	35,605	△2,094	△3,830	37,700	39,435
一般貸倒引当金	13,152	△1,043	△1,633	14,195	14,785
個別貸倒引当金	22,453	△1,051	△2,197	23,505	24,650
特定海外債権引当勘定	—	—	—	—	—

3. 金融再生法開示債権の保全状況

(単位：百万円)

常陽銀行単体	2024年3月末			2023年9月末	2023年3月末
		2023年9月末比	2023年3月末比		
保全額 (B)	76,777	△1,949	△4,413	78,727	81,191
貸倒引当金	30,866	△262	△52	31,128	30,918
担保保証等	45,911	△1,687	△4,361	47,598	50,272
金融再生法開示債権残高 (A)	97,328	△2,024	△4,839	99,353	102,168
(単位：%)					
保全率 (B) ÷ (A)	78.88	△0.35	△0.58	79.23	79.46
(参考) 開示債権別内訳 (2024年3月末) (単位：百万円)					
	破産更生債権及びこれらに準ずる債権	危険債権	要管理債権	合計	
与信残高 (A)	4,921	82,675	9,732	97,328	
担保保証等保全額 (B)	4,885	39,168	1,857	45,911	
非保全額 (C) = (A) - (B)	36	43,506	7,874	51,417	
貸倒引当金 (D)	4	29,046	1,816	30,866	
保全額 (E) = (B) + (D)	4,889	68,214	3,673	76,777	
引当率 (D) ÷ (C)	11.87%	66.76%	23.06%	60.03%	
保全率 (E) ÷ (A)	99.34%	82.50%	37.74%	78.88%	

(単位：百万円)

足利銀行単体	2024年3月末			2023年9月末	2023年3月末
		2023年9月末比	2023年3月末比		
保全額 (B)	73,106	87	1,594	73,019	71,512
貸倒引当金	25,410	△1,677	△2,226	27,087	27,636
担保保証等	47,696	1,764	3,820	45,931	43,876
金融再生法開示債権残高 (A)	97,365	708	3,110	96,656	94,254
(単位：%)					
保全率 (B) ÷ (A)	75.08	△0.46	△0.79	75.54	75.87
(参考) 開示債権別内訳 (2024年3月末) (単位：百万円)					
	破産更生債権及びこれらに準ずる債権	危険債権	要管理債権	合計	
与信残高 (A)	9,205	68,791	19,368	97,365	
担保保証等保全額 (B)	7,430	33,432	6,833	47,696	
非保全額 (C) = (A) - (B)	1,774	35,358	12,534	49,668	
貸倒引当金 (D)	1,774	20,680	2,955	25,410	
保全額 (E) = (B) + (D)	9,205	54,112	9,788	73,106	
引当率 (D) ÷ (C)	100.00%	58.48%	23.57%	51.15%	
保全率 (E) ÷ (A)	100.00%	78.66%	50.54%	75.08%	

4. 自己査定と金融再生法開示債権及びリスク管理債権の状況（単体）

【常陽銀行単体】

（単位：億円）

自己査定 の債務者区分	金融再生法 開示債権	リスク管理 債権	分 類				引当額	保全率
			非分類	Ⅱ分類	Ⅲ分類	Ⅳ分類		
破綻先 11	破産更生債権および これらに準ずる債権 49		引当金、担保・保証 等による保全部分		全額引当	全額償却 ・引当	0	99.3%
実質破綻先 37			16	31				
破綻懸念先 826	危険債権 826		引当金、担保・保証 等による保全部分		144		290	82.5%
			566	115				
要注意先 4,059	要管理債権 97	三月以上延滞 債権 0	引当金、担保・保証 等による保全部分 67				22	37.7%
		貸出条件緩和 債権 96	22	123				
その他の 要注意先 3,913	正常債権 73,078		1,208	2,705			50	
正常先 68,216			68,216					
合計 73,151	合計 74,051		非分類 70,030	Ⅱ分類 2,976	Ⅲ分類 144	Ⅳ分類 —	合計 389	

部分直接償却残高：97億円

(注1) 記載金額は、億円未満を切り捨てて表示しています。

(注2) 正常先には、地方公共団体への貸出金等を含んでおります。

(注3) 自己査定には「自行保証付私募債」を含んでおりませんが、金融再生法開示債権及びリスク管理債権には「自行保証付私募債」を含んでおります。

【足利銀行単体】

(単位：億円)

自己査定 の債務者区分	金融再生法 開示債権	リスク管理 債権	分 類				引当額	保全率
			非分類	Ⅱ分類	Ⅲ分類	Ⅳ分類		
破綻先 7	破産更生債権および これらに準ずる債権 92		引当金、担保・保証 等による保全部分		全額引当	全額償却 ・引当	17	100.0%
実質破綻先 84			45	46				
破綻懸念先 685	危険債権 687		引当金、担保・保証 等による保全部分		144		206	78.6%
要注意先 3,812	要管理先 289	三月以上延滞 債権 0	引当金、担保・保証 等による保全部分 147		70	218	45	50.5%
		貸出条件緩和 債権 193	要管理債権に 対する保全額 97					
その他の 要注意先 3,522	正常債権 54,895		1,186	2,336			60	
正常先 50,577			50,577				25	
合計 55,167	合 計 55,868		非分類 52,314	Ⅱ分類 2,708	Ⅲ分類 144	Ⅳ分類 —	合計 356	

部分直接償却残高：151億円

- (注1) 記載金額は、億円未満を切り捨てて表示しています。
- (注2) 正常先には、地方公共団体への貸出金等を含んでおります。
- (注3) 自己査定には「自行保証付私募債」を含んでおりませんが、金融再生法開示債権及びリスク管理債権には「自行保証付私募債」を含んでおります。

5. 業種別貸出状況等

(1) 業種別貸出金

(単位：百万円)

		2024年3月末		2023年9月末	2023年3月末	
			2023年9月末比			
2 行 合 算	合計	12,809,642	96,408	221,125	12,713,233	12,588,517
	製造業	1,299,139	21,079	46,119	1,278,059	1,253,019
	農業、林業	32,070	1,609	944	30,460	31,125
	漁業	7,681	1,577	792	6,104	6,888
	鉱業、採石業、砂利採取業	16,533	377	2,816	16,156	13,717
	建設業	402,622	16,006	22,183	386,616	380,438
	電気・ガス・熱供給・水道業	340,770	10,999	23,747	329,770	317,022
	情報通信業	38,731	299	2,991	38,431	35,740
	運輸業、郵便業	334,297	7,042	14,037	327,255	320,259
	卸売業、小売業	1,089,381	17,153	28,887	1,072,227	1,060,493
	金融業、保険業	593,133	63,077	116,846	530,056	476,286
	不動産業、物品賃貸業	1,963,718	53,227	96,627	1,910,490	1,867,091
	医療・福祉等サービス業	723,053	18,909	17,977	704,144	705,076
	国・地方公共団体	1,492,013	△177,735	△261,491	1,669,748	1,753,505
	その他	4,476,495	62,783	108,643	4,413,711	4,367,852

(単位：百万円)

		2024年3月末		2023年9月末	2023年3月末	
			2023年9月末比			
常 陽 銀 行 単 体	合計	7,302,897	4,716	79,916	7,298,180	7,222,981
	製造業	781,745	15,521	29,164	766,223	752,580
	農業、林業	18,279	743	329	17,535	17,949
	漁業	7,131	1,513	794	5,617	6,336
	鉱業、採石業、砂利採取業	13,608	1,067	2,044	12,541	11,564
	建設業	226,404	17,511	23,030	208,892	203,373
	電気・ガス・熱供給・水道業	233,610	6,184	14,021	227,426	219,589
	情報通信業	20,578	576	2,006	20,002	18,571
	運輸業、郵便業	196,369	4,602	11,585	191,767	184,784
	卸売業、小売業	665,005	11,342	24,752	653,663	640,253
	金融業、保険業	325,836	24,444	68,796	301,392	257,040
	不動産業、物品賃貸業	1,256,748	15,034	37,410	1,241,713	1,219,337
	医療・福祉等サービス業	347,654	7,435	12,514	340,218	335,139
	国・地方公共団体	909,015	△142,996	△210,972	1,052,011	1,119,987
	その他	2,300,909	41,735	64,439	2,259,174	2,236,470

(単位：百万円)

		2024年3月末		2023年9月末	2023年3月末	
			2023年9月末比			
足 利 銀 行 単 体	合計	5,506,745	91,692	141,209	5,415,053	5,365,536
	製造業	517,394	5,558	16,955	511,836	500,439
	農業、林業	13,790	866	615	12,924	13,175
	漁業	550	63	△1	486	551
	鉱業、採石業、砂利採取業	2,924	△690	772	3,615	2,152
	建設業	176,218	△1,505	△846	177,723	177,064
	電気・ガス・熱供給・水道業	107,159	4,815	9,726	102,343	97,433
	情報通信業	18,153	△276	984	18,429	17,168
	運輸業、郵便業	137,927	2,439	2,452	135,487	135,475
	卸売業、小売業	424,375	5,810	4,134	418,564	420,240
	金融業、保険業	267,296	38,633	48,050	228,663	219,246
	不動産業、物品賃貸業	706,970	38,192	59,216	668,777	647,753
	医療・福祉等サービス業	375,399	11,473	5,462	363,925	369,936
	国・地方公共団体	582,997	△34,739	△50,519	617,736	633,517
	その他	2,175,586	21,048	44,204	2,154,537	2,131,381

(2) 業種別金融再生法開示債権及びリスク管理債権

(単位：百万円)

		2024年3月末		2023年9月末	2023年3月末	
			2023年9月末比			
2 行 合 算	合 計	194,693	△1,316	△1,728	196,010	196,422
	製 造 業	50,262	2,813	△143	47,449	50,406
	農 業、林 業	4,201	40	1,142	4,161	3,059
	漁 業	82	—	—	82	82
	鉱業、採石業、砂利採取業	144	28	28	115	115
	建 設 業	19,237	△551	△269	19,788	19,506
	電気・ガス・熱供給・水道業	4,495	△258	△447	4,753	4,942
	情 報 通 信 業	906	△142	△202	1,049	1,109
	運 輸 業、郵 便 業	9,765	△1,369	△1,007	11,135	10,773
	卸 売 業、小 売 業	41,570	△3,474	△2,636	45,044	44,206
	金 融 業、保 険 業	14	△72	△117	87	132
	不 動 産 業、物 品 賃 貸 業	12,065	△1,318	△1,874	13,384	13,940
	医 療・福 祉 等 サ ー ビ ス 業	38,448	2,288	3,383	36,159	35,064
	国・地 方 公 共 団 体	—	—	—	—	—
そ の 他	13,499	699	414	12,799	13,084	

(単位：百万円)

		2024年3月末		2023年9月末	2023年3月末	
			2023年9月末比			
常 陽 銀 行 単 体	合 計	97,328	△2,024	△4,839	99,353	102,168
	製 造 業	22,990	93	△2,501	22,896	25,492
	農 業、林 業	3,170	13	1,388	3,156	1,781
	漁 業	54	—	—	54	54
	鉱業、採石業、砂利採取業	108	—	—	108	108
	建 設 業	11,247	△907	△995	12,154	12,243
	電気・ガス・熱供給・水道業	4,259	△256	△442	4,516	4,702
	情 報 通 信 業	620	△29	△153	650	773
	運 輸 業、郵 便 業	3,962	△739	△789	4,702	4,751
	卸 売 業、小 売 業	22,170	△1,133	△1,214	23,304	23,385
	金 融 業、保 険 業	14	△45	△45	60	60
	不 動 産 業、物 品 賃 貸 業	5,505	△420	△764	5,926	6,269
	医 療・福 祉 等 サ ー ビ ス 業	16,430	1,162	850	15,267	15,579
	国・地 方 公 共 団 体	—	—	—	—	—
そ の 他	6,793	236	△171	6,556	6,965	

(単位：百万円)

		2024年3月末		2023年9月末	2023年3月末	
			2023年9月末比			
足 利 銀 行 単 体	合 計	97,365	708	3,110	96,656	94,254
	製 造 業	27,272	2,719	2,358	24,553	24,914
	農 業、林 業	1,031	27	△245	1,004	1,277
	漁 業	27	—	—	27	27
	鉱業、採石業、砂利採取業	35	28	28	6	6
	建 設 業	7,989	356	726	7,633	7,263
	電気・ガス・熱供給・水道業	235	△1	△4	237	240
	情 報 通 信 業	286	△113	△49	399	335
	運 輸 業、郵 便 業	5,803	△629	△218	6,433	6,021
	卸 売 業、小 売 業	19,399	△2,341	△1,421	21,740	20,820
	金 融 業、保 険 業	—	△27	△72	27	72
	不 動 産 業、物 品 賃 貸 業	6,560	△897	△1,109	7,457	7,670
	医 療・福 祉 等 サ ー ビ ス 業	22,018	1,125	2,533	20,892	19,485
	国・地 方 公 共 団 体	—	—	—	—	—
そ の 他	6,705	462	586	6,243	6,119	

(3) 消費者ローンおよび中小企業等貸出金残高 (単位：百万円)

	2024年3月末	2023年		2023年9月末	2023年3月末
		9月末比	3月末比		
2行合算					
消費者ローン残高	5,110,840	47,426	82,463	5,063,414	5,028,377
住宅関連ローン残高	4,874,568	31,681	54,366	4,842,886	4,820,201
住宅ローン残高	4,049,477	42,765	76,537	4,006,711	3,972,940
アパートローン残高	823,478	△10,862	△21,790	834,341	845,269
資産形成ローン残高	1,612	△220	△379	1,833	1,992
中小企業等貸出金残高 (中小企業等貸出比率)	9,007,682 (70.31%)	117,120 (0.38%)	236,736 (0.64%)	8,890,561 (69.93%)	8,770,945 (69.67%)

(単位：百万円)

	2024年3月末	2023年		2023年9月末	2023年3月末
		9月末比	3月末比		
常陽銀行単体					
消費者ローン残高	2,793,991	27,113	38,306	2,766,877	2,755,685
住宅関連ローン残高	2,656,617	20,364	26,533	2,636,253	2,630,083
住宅ローン残高	2,001,648	30,173	46,392	1,971,475	1,955,256
アパートローン残高	653,355	△9,588	△19,479	662,943	672,834
資産形成ローン残高	1,612	△220	△379	1,833	1,992
中小企業等貸出金残高 (中小企業等貸出比率)	4,825,427 (66.07%)	67,963 (0.89%)	153,243 (1.39%)	4,757,463 (65.18%)	4,672,183 (64.68%)

(単位：百万円)

	2024年3月末	2023年		2023年9月末	2023年3月末
		9月末比	3月末比		
足利銀行単体					
消費者ローン残高	2,316,849	20,313	44,157	2,296,536	2,272,692
住宅関連ローン残高	2,217,951	11,317	27,833	2,206,633	2,190,118
住宅ローン残高	2,047,828	12,592	30,144	2,035,236	2,017,683
アパートローン残高	170,122	△1,274	△2,311	171,397	172,434
中小企業等貸出金残高 (中小企業等貸出比率)	4,182,255 (75.94%)	49,157 (△0.38%)	83,492 (△0.45%)	4,133,098 (76.32%)	4,098,762 (76.39%)

(注) 足利銀行では、個人向け資産形成ローンはありません。

6. 預金、貸出金の残高【単体】

(単位：百万円)

2 行 合 算			2024年3月末		2023年9月末	2023年3月末
				2023年9月末比		
預 金	(末残)	17,705,268	585,530	542,089	17,119,737	17,163,178
	(平残)	17,131,586	22,403	344,639	17,109,183	16,786,947
貸出金	(末残)	12,809,642	96,408	221,125	12,713,233	12,588,517
	(平残)	12,656,272	68,840	507,297	12,587,432	12,148,975

(単位：百万円)

常 陽 銀 行 単 体			2024年3月末		2023年9月末	2023年3月末
				2023年9月末比		
預 金	(末残)	10,619,510	326,429	368,223	10,293,080	10,251,286
	(平残)	10,316,046	10,916	211,921	10,305,130	10,104,125
貸出金	(末残)	7,302,897	4,716	79,916	7,298,180	7,222,981
	(平残)	7,287,572	44,349	285,512	7,243,223	7,002,059

(単位：百万円)

足 利 銀 行 単 体			2024年3月末		2023年9月末	2023年3月末
				2023年9月末比		
預 金	(末残)	7,085,758	259,100	173,866	6,826,657	6,911,891
	(平残)	6,815,539	11,486	132,717	6,804,052	6,682,821
貸出金	(末残)	5,506,745	91,692	141,209	5,415,053	5,365,536
	(平残)	5,368,700	24,491	221,784	5,344,209	5,146,915